

唐山高新技术产业开发区管理委员会 征收土地补偿安置公告

三女河办事处崔家屯村及有关农户：

为了公共利益的需要，依据土地管理法律法规，现将唐山市2018年度实施第41批次土地征收补偿安置有关事项公告如下：

一、征收范围和目的

拟征收你村位于东至崔家屯村土地、南至黄花港村、崔家屯村土地、西至黄花港村土地、北至黄花港村土地的土地，征地范围见《征地范围图》（附件一）。征收目的是公共利益需要，依照规划进行城镇村道路用地建设。

二、土地现状

根据土地现状调查结果，拟征收你村土地0.0613公顷，其中农用地0.0613公顷（其中耕地0.0613公顷）。《土地现状调查结果表》见附件二。

三、补偿方式与标准

土地补偿费和安置补助费标准按照《河北省人民政府关于印发全省征地区片综合地价的通知》（冀政发〔2023〕8号）执行，为202.5万元/公顷（13.5万元/亩），计12.4133万元，支付给被征地的农村集体经济组织后按有关规定分配。对青苗补偿方式为包干补偿，补偿标准为60万元/公顷。经确认，此次征收土地不涉及农村村民住宅。

四、安置对象、安置方式和社会保障措施

安置对象认定标准为被征收土地承包经营权人。

安置方式货币补偿安置。

社保措施：根据唐山高新区管委会关于印发《高新区被征地农民参加基本养老保险实施方案(暂行)》的通知(唐高发【2020】15号)文件要求，按照征地区片价的55%缴纳社保费6.8273万元。

五、补偿登记的方式和期限

自本公告发布之日起30日内，拟征收土地的所有权人、使用权人持不动产权属证明材料在三女河办事处(村委会)办理补偿登记。

六、异议反馈渠道

自本公告发布之日起30日内，对征地补偿安置事项有意见建议的，可通过书面或电话方式进行反馈。过半数村集体经济组织成员认为征地补偿安置方案不符合法律、法规规定的，高新技术产业开发区管理委员会将组织听证。

本公告期限自2024年1月8日至2024年2月6日。本公告可在高新区门户网站查询，网址为<http://www.tsgxq.gov.cn>。

特此公告。

联系人：吴克尧 联系电话：0315-3198613

地址：唐山市大学东道7号

唐山高新技术产业开发区管理委员会

2024年1月8日



附件：1.征地范围图

2.土地现状调查结果表

土地现状调查结果表

为了推进城镇建设，依照法律规定，拟征收三女河办事处崔家屯村位于东至崔家屯村土地、南至黄花港村、崔家屯村土地、西至黄花港村土地、北至黄花港村土地的土地，经唐山市自然资源和规划局高新技术产业开发区分局、三女河办事处与三女河办事处崔家屯村集体经济组织、农户共同调查土地权属、清点农村村民住宅、其他地上附着物及青苗，有关情况如下：

一、土地情况

单位：公顷

权属	崔家屯村集体土地									
地类	合计	农用地							建 设 用 地	未 利 用 地
		小 计	其中							
			耕地	园地	林地	交通 运输 用地	水域及 水利设 施用地	田 坎		
面 积	0.0613	0.0613	0.0613							

二、土地使用权情况

序号	面积	土地使用权人签字
		详见附表
总计		

三、农村村民住宅情况

名称	规格	数量	所有人	备注
		无		
总计				

四、其他地上附着物情况

名称	规格	数量	所有人	备注
		无		
总计				

五、青苗情况

名称	面积	所有人	备注
详见附件			
合计			

注：没有农村村民住宅、其他地上附着物或青苗时，在备注栏注明“无”

集体经济组织（签字、盖章）



现场组织人员（签字）：

张福成 王敏

吴克尧 林顺

土地现状调查组织单位（主要负责人签字、盖章）：



王玉龙

年 月 日

附表：土地使用情况

单位：亩

序号	面积	土地使用权人
1	0.38	武存良
2	0.3	庄久长
3	0.2395	村委会未发包土地
合计	0.9195	

附表：青苗情况

单位：亩

名称	面积	所有人	备注
小麦	0.38	武存良	
小麦	0.3	庄久长	
合计	0.68		

唐山市2018年度实施第41批次1号地块

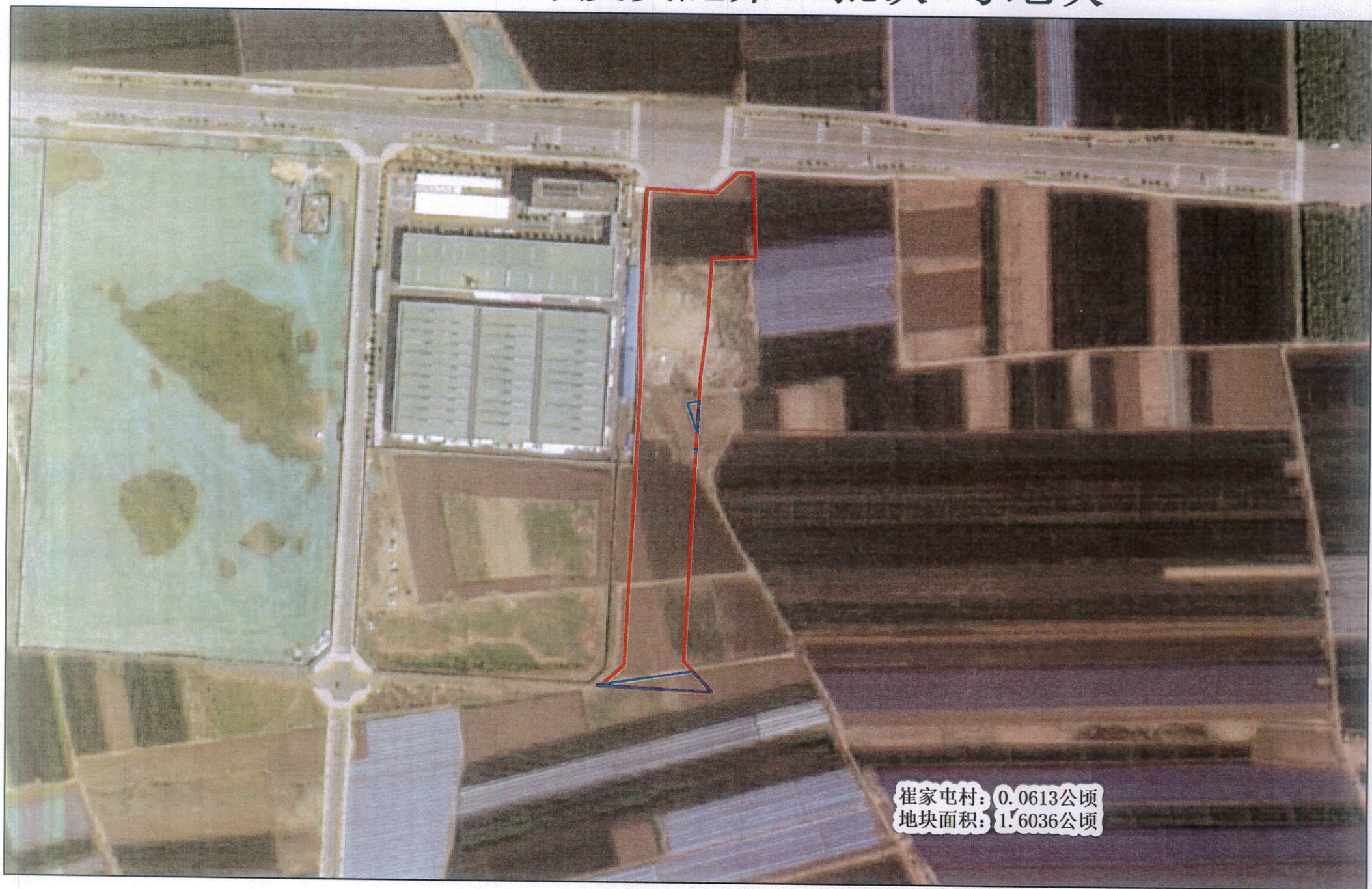

唐山高新技术产业开发区管理委员会 征收土地补偿安置公告

三女河办事处黄花港村及有关农户：

为了公共利益的需要，依据土地管理法律法规，现将唐山市2018年度实施第41批次土地征收补偿安置有关事项公告如下：

一、征收范围和目的

拟征收你村位于东至黄花港村、崔家屯村土地、南至黄花港村、崔家屯村土地、西至黄花港村土地、北至黄花港村土地的土地，征地范围见《征地范围图》（附件一）。征收目的是公共利益需要，依照规划进行城镇村道路用地、工业用地建设。

二、土地现状

根据土地现状调查结果，拟征收你村土地1.5423公顷，其中农用地1.5423公顷（其中耕地1.4265公顷）。《土地现状调查结果表》见附件二。

三、补偿方式与标准

土地补偿费和安置补助费标准按照《河北省人民政府关于印发全省征地区片综合地价的通知》（冀政发〔2023〕8号）执行，为202.5万元/公顷（13.5万元/亩），计312.3158万元，支付给被征地的农村集体经济组织后按有关规定分配。对青苗补偿方式为包干补偿，补偿标准为60万元/公顷。经确认，此次征收土地不涉及农村村民住宅。

四、安置对象、安置方式和社会保障措施

安置对象认定标准为被征收土地承包经营权人。

安置方式货币补偿安置。

社保措施：根据唐山高新区管委会关于印发《高新区被征地农民参加基本养老保险实施方案(暂行)》的通知(唐高发【2020】15号)文件要求，按照征地区片价的55%缴纳社保费171.7737万元。

五、补偿登记的方式和期限

自本公告发布之日起30日内，拟征收土地的所有权人、使用权人持不动产权属证明材料在三女河办事处(村委会)办理补偿登记。

六、异议反馈渠道

自本公告发布之日起30日内，对征地补偿安置事项有意见建议的，可通过书面或电话方式进行反馈。过半数村集体经济组织成员认为征地补偿安置方案不符合法律、法规规定的，高新技术产业开发区管理委员会将组织听证。

本公告期限自2024年1月8日至2024年2月6日。本公告可在高新区门户网站查询，网址为<http://www.tsgxq.gov.cn>。

特此公告。

联系人：吴克尧 联系电话：0315-3198613

地址：唐山市大学东道7号

唐山高新技术产业开发区管理委员会

2024年1月8日



- 附件：1.征地范围图
2.土地现状调查结果表
-

土地现状调查结果表

为了推进城镇建设，依照法律规定，拟征收三女河办事处黄花港村位于东至黄花港村、崔家屯村土地、南至黄花港村、崔家屯村土地、西至黄花港村土地、北至黄花港村土地的土地，经唐山市自然资源和规划局高新技术产业开发区分局、三女河办事处与三女河办事处黄花港村集体经济组织、农户共同调查土地权属、清点农村村民住宅、其他地上附着物及青苗，有关情况如下：

一、土地情况

单位：公顷

权属		黄花港村集体土地								
地类	合计	农用地							建	未
		其中							设	利
		小计	耕地	园地	林地	交通 运输 用地	坑塘水 面	田坎	用	用
面 积								地	地	
	1.5423	1.5423	1.4265			0.0368	0.0790			

二、土地使用权情况

序号	面积	土地使用权人签字
	详见附表	
总计		

三、农村村民住宅情况

名称	规格	数量	所有人	备注
		无		
总计				

四、其他地上附着物情况

名称	规格	数量	所有人	备注
		无		
总计				

五、青苗情况

名称	面积	所有人	备注
	详见附表		
合计			

注：没有农村村民住宅、其他地上附着物或青苗时，在备注栏注明“无”

集体经济组织（签字、盖章）：



现场组织人员（签字）：

张福成 王敏

吴志亮 林心辰

土地现状调查组织单位（主要负责人签字、盖章）：



孔斜奇

年 月 日

附表：土地使用情况

单位：亩

序号	面积	土地使用权人
1	3.242	刘少合
2	1.388	李玉清
3	1.08	刘少峰
4	1.6	于东禄
5	0.9785	赵保清
6	14.846	村委会未发包土地
合计	23.1345	

附表：青苗情况

单位：亩

名称	面积	所有人	备注
小麦	3.242	刘少会	
小麦	1.388	李玉清	
小麦	1.08	刘少峰	
小麦	1.6	于东禄	
小麦	0.9785	赵保清	
合计	8.2885		

唐山市2018年度实施第41批次1号地块

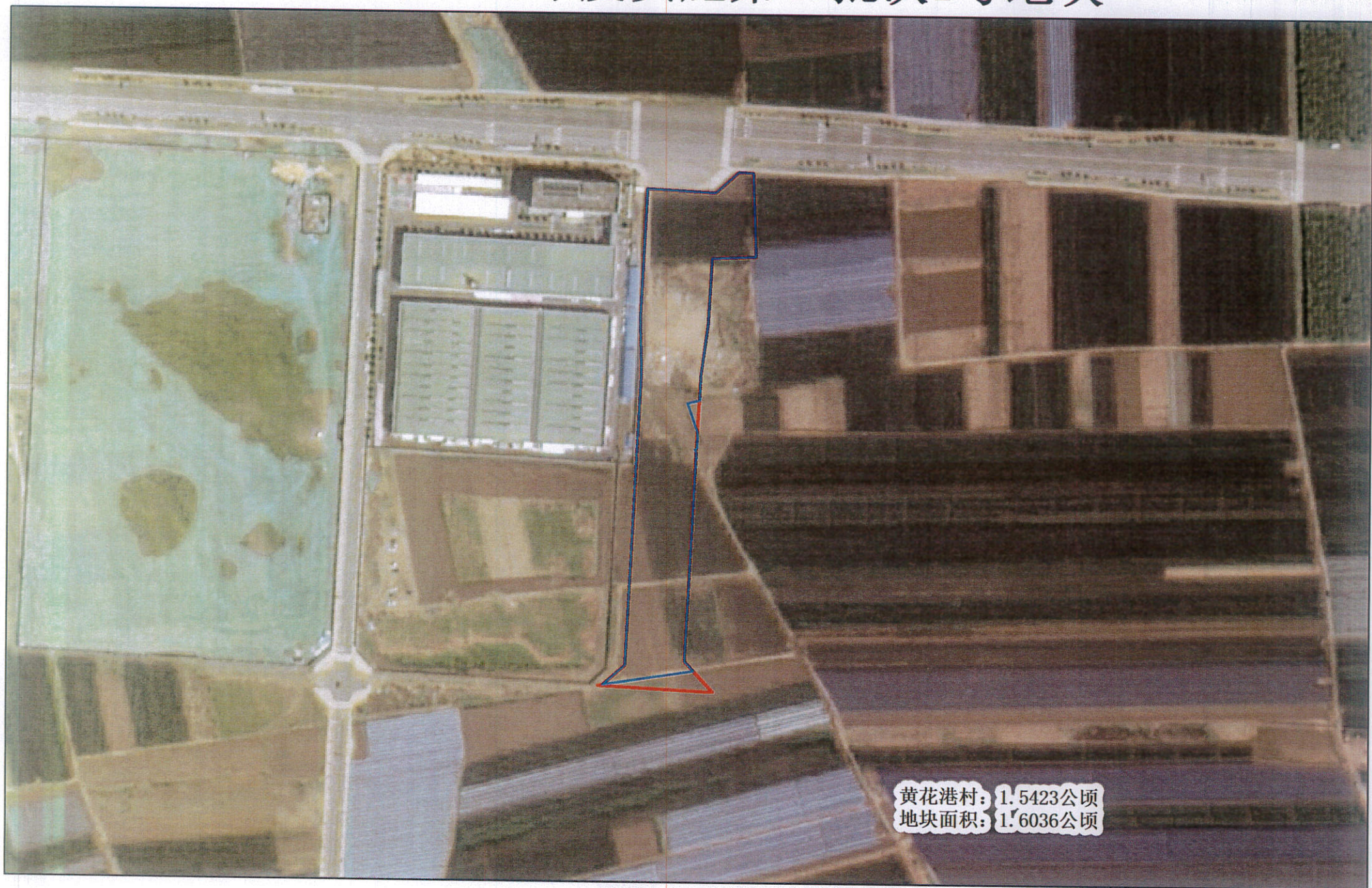

黄花港村: 1.5423公顷
地块面积: 1.6036公顷

唐山高新技术产业开发区管理委员会 征收土地补偿安置公告

三女河办事处崔家屯村及有关农户：

为了公共利益的需要，依据土地管理法律法规，现将唐山市2018年度实施第41批次土地征收补偿安置有关事项公告如下：

一、征收范围和目的

拟征收你村位于东至崔家屯村土地、南至崔家屯村土地、西至崔家屯村土地、北至毛家坨二村土地的土地，征地范围见《征地范围图》（附件一）。征收目的是公共利益需要，依照规划进行城镇村道路用地建设。

二、土地现状

根据土地现状调查结果，拟征收你村土地0.4966公顷，其中农用地0.4966公顷（其中耕地0.4966公顷）。《土地现状调查结果表》见附件二。

三、补偿方式与标准

土地补偿费和安置补助费标准按照《河北省人民政府关于印发全省征地区片综合地价的通知》（冀政发〔2023〕8号）执行，为202.5万元/公顷（13.5万元/亩），计100.5615万元，支付给被征地的农村集体经济组织后按有关规定分配。对青苗补偿方式为包干补偿，补偿标准为60万元/公顷。经确认，此次征收土地不涉及农村村民住宅。

四、安置对象、安置方式和社会保障措施

安置对象认定标准为被征收土地承包经营权人。

安置方式货币补偿安置。

社保措施：根据唐山高新区管委会关于印发《高新区被征地农民参加基本养老保险实施方案(暂行)》的通知(唐高发【2020】15号)文件要求，按照征地区片价的55%缴纳社保费55.3088万元。

五、补偿登记的方式和期限

自本公告发布之日起30日内，拟征收土地的所有权人、使用权人持不动产权属证明材料在三女河办事处(村委会)办理补偿登记。

六、异议反馈渠道

自本公告发布之日起30日内，对征地补偿安置事项有意见建议的，可通过书面或电话方式进行反馈。过半数村集体经济组织成员认为征地补偿安置方案不符合法律、法规规定的，高新技术产业开发区管理委员会将组织听证。

本公告期限自2024年1月8日至2024年2月6日。本公告可在高新区门户网站查询，网址为<http://www.tsgxq.gov.cn>。

特此公告。

联系人：吴克尧 联系电话：0315-3198613

地址：唐山市大学东道7号

唐山高新技术产业开发区管理委员会

2024年1月8日



- 附件：1. 征地范围图
2. 土地现状调查结果表
-

土地现状调查结果表

为了推进城镇建设，依照法律规定，拟征收三女河办事处崔家屯村位于东至崔家屯村土地、南至崔家屯村土地、西至崔家屯村土地、北至毛家坨二村土地的土地，经唐山市自然资源和规划局高新技术产业开发区分局、三女河办事处与三女河办事处崔家屯村集体经济组织、农户共同调查土地权属、清点农村村民住宅、其他地上附着物及青苗，有关情况如下：

一、土地情况

单位：公顷

权属	崔家屯村集体土地									
地类	合计	农用地							建设 用地	未 利用 地
		小 计	其中							
			耕地	园地	林地	交通 运输 用地	水域及 水利设 施用地	田坎		
面 积	0.4966	0.4966	0.4966							

二、土地使用权情况

序号	面积	土地使用权人签字
		详见附表
总计		

三、农村村民住宅情况

名称	规格	数量	所有人	备注
		无		
总计				

四、其他地上附着物情况

名称	规格	数量	所有人	备注
		无		
总计				

五、青苗情况

名称	面积	所有人	备注
	详见附件		
合计			

注：没有农村村民住宅、其他地上附着物或青苗时，在备注栏注明“无”

集体经济组织（签字、盖章）：



现场组织人员（签字）：

张福军 刘俊

杨展 吴克尧

土地现状调查组织单位（主要负责人签字、盖章）：



孔祥奇

年 月 日

附表：土地使用情况

单位：亩

序号	面积	土地使用权人
1	0.786	苗敬旺
2	0.267	陈庆东
3	0.184	陈庆强
4	0.291	李贺岐
5	0.299	陈庆立
6	0.284	倪桂英
7	0.280	郭文成
8	0.311	刘春台
9	0.278	李恩祥
10	0.214	李恩华
11	0.269	李恩宽
12	0.365	刘洪军
13	0.296	刘印长
14	0.391	刘印华
15	0.259	张淑芹
16	0.321	刘淑英
17	0.299	刘春华
18	0.325	刘印秋
19	0.322	刘印环
20	0.247	陈庆立
21	0.81	倪桂英
22	0.076	郭文成
23	0.275	村委会未发包土地
合计		

附表：青苗情况

单位：亩

名称	面积	所有人	备注
小麦	0.786	苗敬旺	
小麦	0.267	陈庆东	
小麦	0.184	陈庆强	
小麦	0.291	李贺岐	
小麦	0.299	陈庆立	
小麦	0.284	倪桂英	
小麦	0.280	郭文成	
小麦	0.311	刘春台	
小麦	0.278	李恩祥	
小麦	0.214	李恩华	
小麦	0.269	李恩宽	
小麦	0.365	刘洪军	
小麦	0.296	刘印长	
小麦	0.391	刘印华	
小麦	0.259	张淑芹	
小麦	0.321	刘淑英	
小麦	0.299	刘春华	
小麦	0.325	刘印秋	
小麦	0.322	刘印环	
小麦	0.247	陈庆立	
小麦	0.81	倪桂英	
小麦	0.076	郭文成	
合计	7.174		

唐山市2018年度实施第41批次2号地块

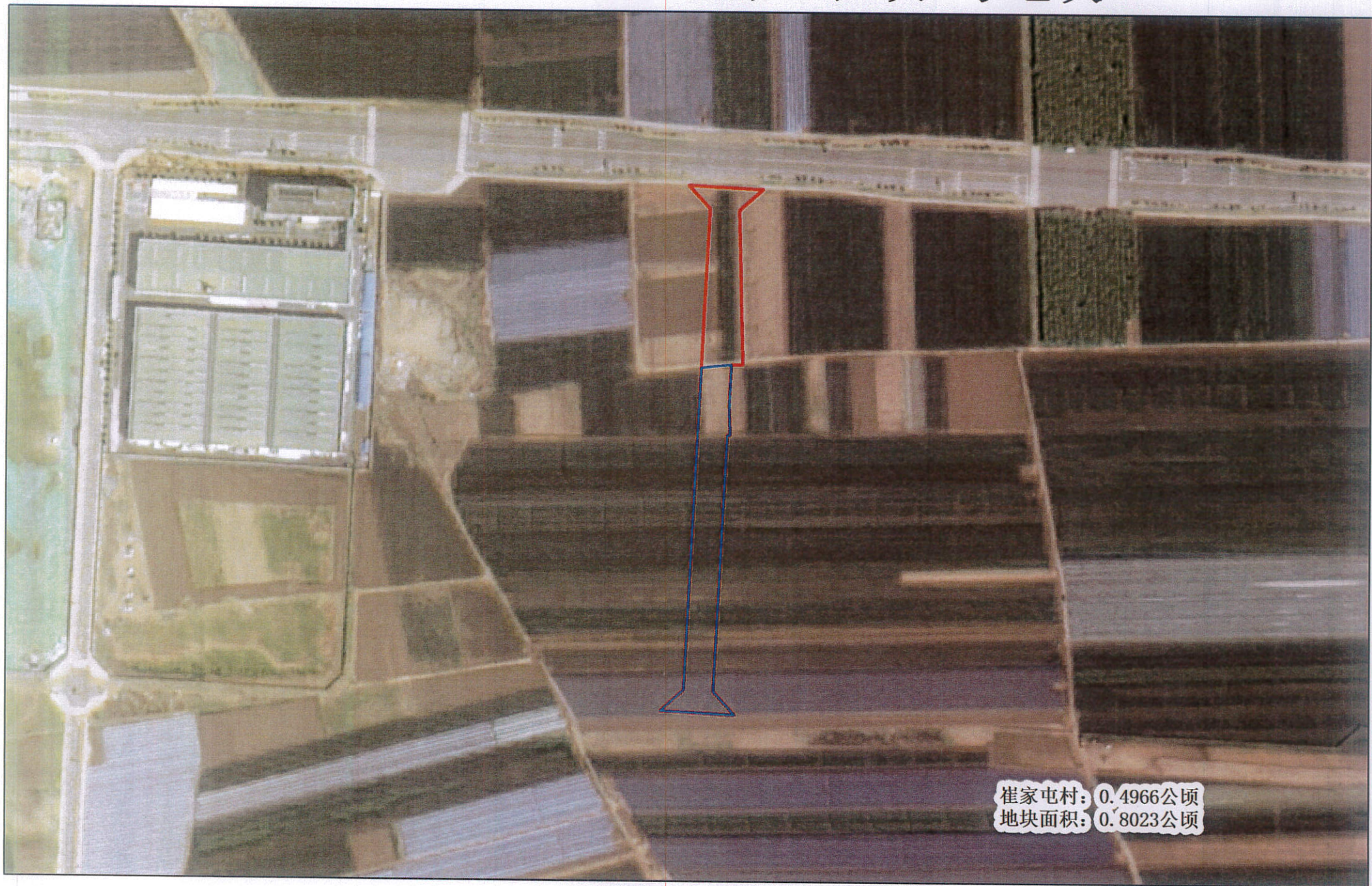

崔家屯村: 0.4966公顷
地块面积: 0.8023公顷

唐山高新技术产业开发区管理委员会 征收土地补偿安置公告

三女河办事处毛家坨二村及有关农户：

为了公共利益的需要，依据土地管理法律法规，现将唐山市2018年度实施第41批次土地征收补偿安置有关事项公告如下：

一、征收范围和目的

拟征收你村位于东至毛家坨三村土地、南至崔家屯村土地、西至毛家坨二村土地、北至毛家坨二村土地的土地，征地范围见《征地范围图》（附件一）。征收目的是公共利益需要，依照规划进行城镇村道路用地建设。

二、土地现状

根据土地现状调查结果，拟征收你村土地0.1505公顷，其中农用地0.1505公顷（其中耕地0.1458公顷）。《土地现状调查结果表》见附件二。

三、补偿方式与标准

土地补偿费和安置补助费标准按照《河北省人民政府关于印发全省征地区片综合地价的通知》（冀政发〔2023〕8号）执行，为202.5万元/公顷（13.5万元/亩），计30.4763万元，支付给被征地的农村集体经济组织后按有关规定分配。对青苗补偿方式为包干补偿，补偿标准为60万元/公顷。经确认，此次征收土地不涉及农村村民住宅。

四、安置对象、安置方式和社会保障措施

安置对象认定标准为被征收土地承包经营权人。

安置方式货币补偿安置。

社保措施：根据唐山高新区管委会关于印发《高新区被征地农民参加基本养老保险实施方案(暂行)》的通知(唐高发【2020】15号)文件要求，按照征地区片价的55%缴纳社保费16.7620万元。

五、补偿登记的方式和期限

自本公告发布之日起30日内，拟征收土地的所有权人、使用权人持不动产权属证明材料在三女河办事处(村委会)办理补偿登记。

六、异议反馈渠道

自本公告发布之日起30日内，对征地补偿安置事项有意见建议的，可通过书面或电话方式进行反馈。过半数村集体经济组织成员认为征地补偿安置方案不符合法律、法规规定的，高新技术产业开发区管理委员会将组织听证。

本公告期限自2024年1月8日至2024年2月6日。本公告可在高新区门户网站查询，网址为<http://www.tsgxq.gov.cn>。

特此公告。

联系人：吴克尧 联系电话：0315-3198613

地址：唐山市大学东道7号

唐山高新技术产业开发区管理委员会

2024年1月8日



附件：1.征地范围图

2.土地现状调查结果表

土地现状调查结果表

为了推进城镇建设，依照法律规定，拟征收三女河办事处崔家屯村位于东至毛家坨三村土地、南至崔家屯村土地、西至毛家坨二村土地、北至毛家坨二村土地的土地，经唐山市自然资源和规划局高新技术产业开发区分局、三女河办事处与三女河办事处毛家坨二村集体经济组织、农户共同调查土地权属、清点农村村民住宅、其他地上附着物及青苗，有关情况如下：

一、土地情况

单位：公顷

权属	毛家坨二村集体土地									
地类	合计	农用地							建 设 用 地	未 利 用 地
		小 计	其中							
			耕地	园地	林地	交通 运输 用地	水域及 水利设 施用地	田坎		
面 积	0.1505	0.1505	0.1458				0.0047			

二、土地使用权情况

序号	面积	土地使用权人签字
		详见附件
总计		

三、农村村民住宅情况

名称	规格	数量	所有人	备注
		无		
总计				

四、其他地上附着物情况

名称	规格	数量	所有人	备注
		无		
总计				

五、青苗情况

名称	面积	所有人	备注
	详见附表		
合计			

注：没有农村村民住宅、其他地上附着物或青苗时，在备注栏注明“无”

集体经济组织（签字、盖章）



现场组织人员（签字）：

张福成 政

林心辰 吴克尧

土地现状调查组织单位（主要负责人签字、盖章）：



孔祥奇
年 月 日

附表：土地使用情况

单位：亩

序号	面积	土地使用权人
1	0.2054	赵铁印
2	0.151	张雨奎
3	0.1554	兰术明
4	0.187	王金苓
5	0.081	王金平
6	0.2036	张艳充
7	0.239	孟凡军
8	0.1547	兰玉存
9	0.2179	兰佐侠
10	0.1729	兰玉静
11	0.3864	张艳峰
12	0.1032	村委会未发包土地
合计	2.2575	

附表：青苗情况

单位：亩

名称	面积	所有人	备注
小麦	0.2054	赵铁印	
小麦	0.151	张雨奎	
小麦	0.1554	兰术明	
小麦	0.187	王金苓	
小麦	0.081	王金平	
小麦	0.2036	张艳充	
小麦	0.239	孟凡军	
小麦	0.1547	兰玉存	
小麦	0.2179	兰佐侠	
小麦	0.1729	兰玉静	
小麦	0.3864	张艳峰	
合计	2.1543		

唐山市2018年度实施第41批次2号地块

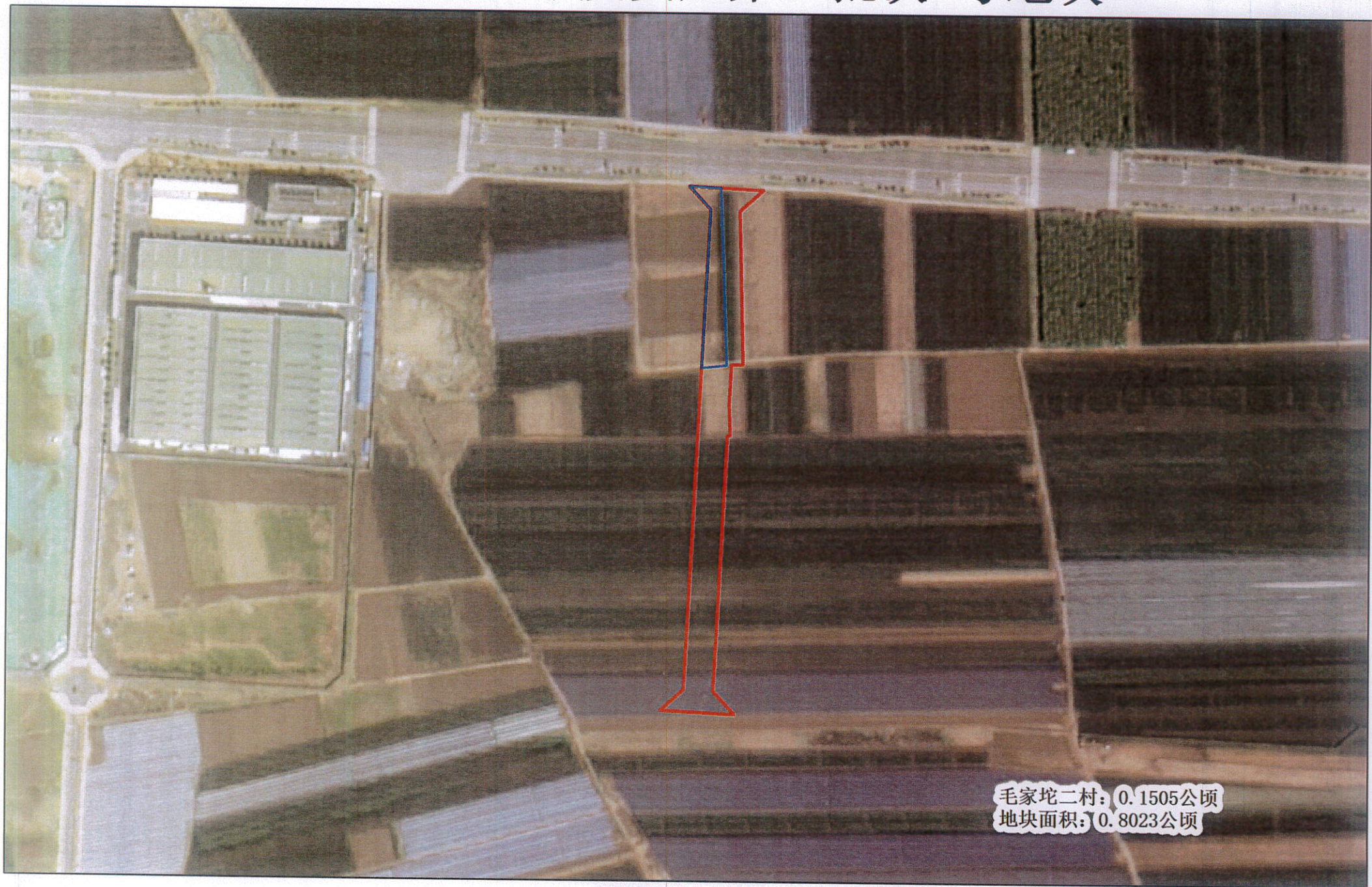

唐山高新技术产业开发区管理委员会 征收土地补偿安置公告

三女河办事处毛家坨三村及有关农户：

为了公共利益的需要，依据土地管理法律法规，现将唐山市2018年度实施第41批次土地征收补偿安置有关事项公告如下：

一、征收范围和目的

拟征收你村位于东至毛家坨三村土地、南至崔家屯村土地、西至毛家坨二村土地、北至毛家坨三村土地的土地，征地范围见《征地范围图》（附件一）。征收目的是公共利益需要，依照规划进行城镇村道路用地、工业用地建设。

二、土地现状

根据土地现状调查结果，拟征收你村土地0.1552公顷，其中农用地0.1552公顷（其中耕地0.1522公顷）。《土地现状调查结果表》见附件二。

三、补偿方式与标准

土地补偿费和安置补助费标准按照《河北省人民政府关于印发全省征地区片综合地价的通知》（冀政发〔2023〕8号）执行，为202.5万元/公顷（13.5万元/亩），计31.428万元，支付给被征地的农村集体经济组织后按有关规定分配。对青苗补偿方式为包干补偿，补偿标准为60万元/公顷。经确认，此次征收土地不涉及农村村民住宅。

四、安置对象、安置方式和社会保障措施

安置对象认定标准为被征收土地承包经营权人。

安置方式货币补偿安置。

社保措施：根据唐山高新区管委会关于印发《高新区被征地农民参加基本养老保险实施方案(暂行)》的通知(唐高发【2020】15号)文件要求，按照征地区片价的55%缴纳社保费17.2854万元。

五、补偿登记的方式和期限

自本公告发布之日起30日内，拟征收土地的所有权人、使用权人持不动产权属证明材料在三女河办事处(村委会)办理补偿登记。

六、异议反馈渠道

自本公告发布之日起30日内，对征地补偿安置事项有意见建议的，可通过书面或电话方式进行反馈。过半数村集体经济组织成员认为征地补偿安置方案不符合法律、法规规定的，高新技术产业开发区管理委员会将组织听证。

本公告期限自2024年1月8日至2024年2月6日。本公告可在高新区门户网站查询，网址为<http://www.tsgxq.gov.cn>。

特此公告。

联系人：吴克尧 联系电话：0315-3198613

地址：唐山市大学东道7号

唐山高新技术产业开发区管理委员会

2024年1月8日



附件：1.征地范围图

2.土地现状调查结果表

土地现状调查结果表

为了推进城镇建设，依照法律规定，拟征收三女河办事处崔家屯村位于东至毛家坨三村土地、南至崔家屯村土地、西至毛家坨二村土地、北至毛家坨三村土地的土地，经唐山市自然资源和规划局高新技术产业开发区分局、三女河办事处与三女河办事处毛家坨三村集体经济组织、农户共同调查土地权属、清点农村村民住宅、其他地上附着物及青苗，有关情况如下：

一、土地情况

单位：公顷

权属	毛家坨三村集体土地									
地类	合计	农用地							建设 用地	未 利用 地
		小 计	其中							
			耕地	园地	林地	交通 运输 用地	水域及 水利设 施用地	田坎		
面 积	0.1552	0.1552	0.1522				0.0030			

二、土地使用权情况

序号	面积	土地使用权人签字
	详见附表	
总计		

三、农村村民住宅情况

名称	规格	数量	所有人	备注
	无			
总计				

四、其他地上附着物情况

名称	规格	数量	所有人	备注
	无			
总计				

五、青苗情况

名称	面积	所有人	备注
	详见附表		
合计			

注：没有农村村民住宅、其他地上附着物或青苗时，在备注栏注明“无”

集体经济组织（签字、盖章）



现场组织人员（签字）：

张程亮 王敏

林辰 吴克尧

土地现状调查组织单位（主要负责人签字、盖章）：



王玉龙

年 月 日

附表：土地使用情况

单位：亩

序号	面积	土地使用权人
1	0.922	张凤华
2	0.976	李景海
3	0.164	李永彬
4	0.101	李泽彬
5	0.03	张宝金
6	0.135	村委会未发包土地
合计	2.328	

附表：青苗情况

单位：亩

名称	面积	所有人	备注
小麦	0.922	张凤华	
小麦	0.976	李景海	
小麦	0.164	李永彬	
小麦	0.101	李泽彬	
小麦	0.03	张宝金	
合计	2.193		

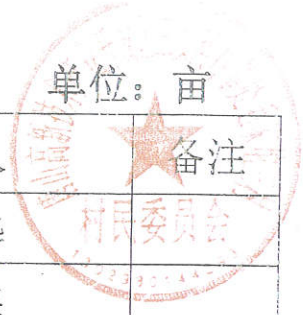

唐山市2018年度实施第41批次2号地块



毛家坨三村: 0.1552公顷
地块面积: 0.8023公顷

唐山高新技术产业开发区管理委员会 征收土地补偿安置公告

三女河办事处崔家屯村及有关农户：

为了公共利益的需要，依据土地管理法律法规，现将唐山市2018年度实施第41批次土地征收补偿安置有关事项公告如下：

一、征收范围和目的

拟征收你村位于东至崔家屯村土地、南至崔家屯村土地、西至崔家屯村土地、北至崔家屯村土地的土地，征地范围见《征地范围图》（附件一）。征收目的是公共利益需要，依照规划进行城镇村道路用地、工业用地、商业用地、公园绿地建设。

二、土地现状

根据土地现状调查结果，拟征收你村土地3.1528公顷，其中农用地3.1528公顷（其中耕地3.1287公顷）。《土地现状调查结果表》见附件二。

三、补偿方式与标准

土地补偿费和安置补助费标准按照《河北省人民政府关于印发全省征地区片综合地价的通知》（冀政发〔2023〕8号）执行，为202.5万元/公顷（13.5万元/亩），计638.442万元，支付给被征地的农村集体经济组织后按有关规定分配。0.0606公顷地上附着物涉及违法，不予补偿。对青苗补偿方式为包干补偿，补偿标准为60万元/公顷。经确认，此次征收土地不涉及农村村民住宅。

四、安置对象、安置方式和社会保障措施

安置对象认定标准为被征收土地承包经营权人。

安置方式货币补偿安置。

社保措施：根据唐山高新区管委会关于印发《高新区被征地农民参加基本养老保险实施方案(暂行)》的通知(唐高发【2020】15号)文件要求，按照征地区片价的55%缴纳社保费351.1431万元。

五、补偿登记的方式和期限

自本公告发布之日起30日内，拟征收土地的所有权人、使用权人持不动产权属证明材料在三女河办事处(村委会)办理补偿登记。

六、异议反馈渠道

自本公告发布之日起30日内，对征地补偿安置事项有意见建议的，可通过书面或电话方式进行反馈。过半数村集体经济组织成员认为征地补偿安置方案不符合法律、法规规定的，高新技术产业开发区管理委员会将组织听证。

本公告期限自2024年1月8日至2024年2月6日。本公告可在高新区门户网站查询，网址为<http://www.tsgxq.gov.cn>。

特此公告。

联系人：吴克尧 联系电话：0315-3198613

地址：唐山市大学东道7号

唐山高新技术产业开发区管理委员会

2024年1月8日



附件：1.征地范围图

2.土地现状调查结果表

土地现状调查结果表

为了推进城镇建设，依照法律规定，拟征收三女河办事处崔家屯村位于东至崔家屯村土地、南至崔家屯村土地、西至崔家屯村土地、北至崔家屯村土地的土地，经唐山市自然资源和规划局高新技术产业开发区分局、三女河办事处与三女河办事处崔家屯村集体经济组织、农户共同调查土地权属、清点农村村民住宅、其他地上附着物及青苗，有关情况如下：

一、土地情况

单位：公顷

权属	崔家屯村集体土地										
地类	合计	农用地							建	未	
		其中							设	利	
		小计	耕地	园地	林地	交通 运输 用地	水域及 水利设 施用地	田坎			用
面 积	3.1528	3.1528	3.1287			0.0011	0.0230				

二、土地使用权情况

序号	面积	土地使用权人签字
		详见附表
总计		

三、农村村民住宅情况

名称	规格	数量	所有人	备注
	无			
总计				

四、其他地上附着物情况

名称	规格	数量	所有人	备注
0.0606公顷涉及违法,地上建筑物已拆除,不予补偿。				
总计				

五、青苗情况

名称	面积	所有人	备注
详见附表			
合计			

注：没有农村村民住宅、其他地上附着物或青苗时，在备注栏注明“无”

集体经济组织（签字、盖章）：



现场组织人员（签字）：

张程斌

林峰 吴克尧

土地现状调查组织单位（主要负责人签字、盖章）：



王玉龙

年 月 日

附表：土地使用情况

单位：亩

序号	面积	土地使用权人
1	0.159	佟连海
2	1.063	武振山
3	1.562	武春光
4	1.879	吴俊海
5	1.358	武志成
6	2.021	王士星
7	0.197	刘建新
8	0.428	刘志强
9	0.428	张金山
10	0.33	王福群
11	0.563	姚百清
12	0.381	田秀存
13	0.639	刘秀廷
14	0.301	陈玉新
15	0.503	张树朋
16	1.023	王风权
17	0.594	高振宗
18	0.344	王凤清
19	0.332	王风红
20	0.095	王风生
21	0.296	刘春光
22	0.241	吴素荣
23	0.426	王孝国
24	0.211	王孝臣



25	0.318	王建国
26	0.238	张爱军
27	0.344	姜凤芹
28	1.42	徐长利
29	0.222	申士良
30	0.29	高守兰
31	0.142	徐长江
32	0.611	陈国山
33	0.313	徐长虹
34	0.543	徐长彬
35	0.844	张树荣
36	1.513	陈世明
37	0.517	王守一
38	0.33	王维芬
39	0.593	刘秀安
40	0.319	刘秀平
41	0.734	王福军
42	0.65	姚百臣
43	0.763	朱宝金
44	0.205	田宝仓
45	0.187	田秀生
46	0.318	吴秀亚
47	0.457	庄贵莲
48	0.257	梁润东
49	1.026	王士义
50	0.084	陈世洪

51	0.164	王会君
52	0.491	王凤华
53	0.388	王凤阁
54	0.736	吴印民
55	0.496	周会生
56	0.397	梁立珍
57	2.317	孟凡洪
58	0.399	孟凡生
59	13.292	村委会未发包土地
合计	47.292	

附表：青苗情况

名称	面积	所有人	单位：亩	备注
小麦	0.159	佟连海		
小麦	1.063	武振山		
小麦	1.562	武春光		
小麦	1.879	吴俊海		
小麦	1.358	武志成		
小麦	2.021	王士星		
小麦	0.197	刘建新		
小麦	0.428	刘志强		
小麦	0.428	张金山		
小麦	0.33	王福群		
小麦	0.563	姚百清		
小麦	0.381	田秀存		
小麦	0.639	刘秀廷		
小麦	0.301	陈玉新		
小麦	0.503	张树朋		
小麦	1.023	王风权		
小麦	0.594	高振宗		
小麦	0.344	王凤清		
小麦	0.332	王凤红		
小麦	0.095	王凤生		
小麦	0.296	刘春光		
小麦	0.241	吴素荣		
小麦	0.426	王孝国		
小麦	0.211	王孝臣		

小麦	0.318	王建国	
小麦	0.238	张爱军	
小麦	0.344	姜凤芹	
小麦	1.42	徐长利	
小麦	0.222	申士良	
小麦	0.29	高守兰	
小麦	0.142	徐长江	
小麦	0.611	陈国山	
小麦	0.313	徐长虹	
小麦	0.543	徐长彬	
小麦	0.844	张树荣	
小麦	1.513	陈世明	
小麦	0.517	王守一	
小麦	0.33	王维芬	
小麦	0.593	刘秀安	
小麦	0.319	刘秀平	
小麦	0.734	王福军	
小麦	0.65	姚百臣	
小麦	0.763	朱宝金	
小麦	0.205	田宝仓	
小麦	0.187	田秀生	
小麦	0.318	吴秀亚	
小麦	0.457	庄贵莲	
小麦	0.257	梁润东	
小麦	1.026	王士义	
小麦	0.084	陈世洪	

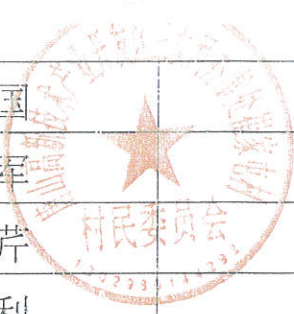

小麦	0.164	王会君	
小麦	0.491	王凤华	
小麦	0.388	王凤阁	
小麦	0.736	吴印民	
小麦	0.496	周会生	
小麦	0.397	梁立珍	
小麦	2.317	孟凡洪	
小麦	0.399	孟凡生	
合计	34		

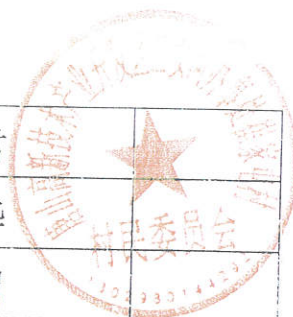

唐山市2018年度实施第41批次3号地块

